

Ταλμαερ

Permanente

de la Formación Profesional

AMBIENTES DE APRENDIZAJE - DESDE LA DISTRIBUCIÓN DE ÁREAS

**MINISTERIO DE EDUCACIÓN NACIONAL DECRETO No. 1295 REPÚBLICA DE COLOMBIA
I 20 DE ABRIL DE 2010**

Por el cual se reglamenta el registro calificado de que trata la Ley 1188 de 2008 y la oferta y desarrollo de programas académicos de educación superior

CAPÍTULO II CONDICIONES PARA OBTENER EL REGISTRO CALIFICADO

Artículo 5.- Evaluación de las condiciones de calidad de los programas. La institución de educación superior debe presentar información que permita verificar:

5.8.- Medios Educativos.- Disponibilidad y capacitación para el uso de por lo menos los siguientes medios educativos: recursos bibliográficos y de hemeroteca, bases de datos con licencia, equipos y aplicativos informáticos, sistemas de interconectividad, laboratorios físicos, escenarios de simulación virtual de experimentación y práctica, talleres con instrumentos y herramientas técnicas e insumos, según el programa y la demanda estudiantil real o potencial cuando se trate de programas nuevos

5.9.- Infraestructura Física.- La institución debe garantizar una infraestructura física en aulas, biblioteca, auditorios, laboratorios y espacios para la enseñanza, el aprendizaje y el bienestar universitario, de acuerdo con la naturaleza del programa, considerando la modalidad de formación, la metodología y las estrategias pedagógicas, las actividades docentes, investigativas, administrativas y de proyección social y el número de estudiantes y profesores previstos para el desarrollo del programa. La institución debe acreditar que la infraestructura inmobiliaria propuesta cumple las normas de uso del suelo autorizado de conformidad con las disposiciones locales del municipio en cuya jurisdicción se desarrollará el programa.

Ambientes de aprendizaje - desde la distribución de áreas

- Actualizado el 10 de Diciembre de 2012
- **Norma técnica colombiana NTC 4595**
- Esta norma establece los requisitos para el planeamiento y diseño físico-espacial de nuevas instalaciones escolares, orientado a mejorar la calidad del servicio educativo en armonía con las condiciones locales, regionales y nacionales. Adicionalmente, puede ser utilizada para la evaluación y adaptación de las instalaciones escolares existentes.
- **NTC 4596.**

señalización para instalaciones y ambientes escolares.

Ambientes de aprendizaje - desde la distribución de áreas

NORMA TÉCNICA COLOMBIANA NTC 4595

Tabla 1. Tamaño de lotes y áreas libres

Número de matrícula	Área mínima de lote urbano central y plano (m ² /estudiante)	Área mínima lote urbano periférico, rural y/o de ladera (m ² /estudiante)	Índice de ocupación máximo (I.O)	Índice de construcción máximo(I.C)
Educación General				
420 alumnos	5,4	8,8	0,60	0,97
840 alumnos	5,2	8,4	0,60	0,97
1 260 alumnos	4,6	7,8	0,63	1,05
1 680 alumnos	4,7	7,9	0,62	1,04
Educación Básica				
360 alumnos	5,7	9,2	0,59	0,94
720 alumnos	4,6	7,7	0,64	1,07
1 080 alumnos	4,8	8,0	0,62	1,02
1 440 alumnos	4,5	7,7	0,64	1,07
Educación Media				
360 alumnos	5,8	9,5	0,60	0,97
720 alumnos	5,7	9,3	0,60	0,97
1 080 alumnos	5,7	9,3	0,60	0,98
1 440 alumnos	5,3	8,8	0,62	1,03

Nota. Los valores corresponden a un área total construida, por estudiante, hasta de 5,7 m². En caso de obtener valores más altos de 5,7 m² es necesario aumentar el área de lote, según las características del proyecto.

Ambientes de aprendizaje - desde la distribución de áreas

NORMA TÉCNICA COLOMBIANA NTC 4595

4.2.1.1 Ejemplo de estos ambientes son las aulas de clase. Pueden tener diferentes manifestaciones, según la edad de niños o jóvenes que hacen uso de ellos; véase la Tabla 2.

Tabla 2. Áreas para ambientes A.

Ambiente	Número máximo de estudiantes/maestro	Área (m ² /estudiante)
Pre-jardín (3-4 años)	15	2,00
Jardín (4-5 años)	20	2,00
Transición (5-6 años)	30	2,00
Básica y Media (6-16 años)	40	1,65 a 1,80 ⁽¹⁾
Especial (opcional) ⁽²⁾	12	1,85

⁽¹⁾ En ambientes A para educación Básica y Media, con capacidad inferior a cuarenta personas, se debe aumentar el área por estudiante a razón de 0,10 m² por cada diez estudiantes menos. (De esta manera, un ambiente A para treinta estudiantes, calculado a partir de 1,65 m², demandará 1,75 m² por estudiante y así, sucesivamente) La variación en el número de metros cuadrados corresponde al tipo y tamaño de mobiliario utilizado. El indicador de 1,80 m² se recomienda para muebles con superficie de trabajo individual de 0,50 m x 0,70 m.

⁽²⁾ En el caso de niños o jóvenes con limitaciones severas se deben organizar ambientes de apoyo especializados, de acuerdo con sus necesidades educativas. Tales ambientes pueden entenderse como una unidad independiente donde se ofrecen los servicios que requieren los niños o jóvenes con limitaciones o capacidades excepcionales, integrados a los niveles educativos del establecimiento. El área debe permitir la utilización de mesas para servicio individual y/o en pequeños grupos, depósito u área para ubicar equipos especializados como computadores e impresoras braille, entrenadores auditivos, etc.

4.2.1.2 Las áreas indicadas incluyen el cálculo del área de trabajo, un área de depósito equivalente al 10 % del área de trabajo, mesas y sillas independientes en el rango de 0,70 m x 0,50 m (véase la NTC 4641), área para un tablero o monitor, área para escritorio de un tutor, área para colocar un computador y área para pupitres adecuados a niños con limitaciones físicas, con suficiente espacio para su movilización. En Preescolar se recomienda contacto directo con el exterior para llevar a cabo actividades al aire libre, en un área no inferior a la mitad del área del respectivo ambiente A construido. En ningún caso se incluye el cálculo de área para servicios sanitarios o circulaciones exteriores, los cuales se consideran en otros numerales de esta norma.

Ambientes de aprendizaje - desde la distribución de áreas

NORMA TÉCNICA COLOMBIANA NTC 4595

Tabla 3. Áreas para ambientes B

Ambiente	Capacidad	Área (m ² /estudiante)
Centro de recursos	Mínimo 20 % del número de matrícula en una jornada	2,4
Salón de computadores	40 estudiantes	2,2

4.2.2.2 El área indicada para el centro de recursos incluye el área de trabajo individual y en pequeños grupos, el área de información y administración del centro, el área de almacenamiento de materiales y equipos y el área de producción de guías y otros materiales impresos de ayuda pedagógica. Se prevé la accesibilidad a los distintos servicios.

4.2.2.3 El salón de computadores, que puede entenderse como una unidad independiente o como la sumatoria de las áreas que demandarían los computadores distribuidos en un centro de recursos, está calculado, utilizando mesas para servicio individual de 1,0 m X 0,70 m. El área considerada permite incluir áreas de depósito y de instalación de impresoras y otros equipos complementarios, como también el acceso y la ubicación de, al menos, una silla de ruedas. En caso de constituirse como unidad independiente, su área puede descontarse del área total del centro de recursos, al momento de definir la cantidad total de espacios construidos de la institución educativa.

Ambientes de aprendizaje - desde la distribución de áreas

4.2.3 Ambientes C

Lugares donde se desarrolla el trabajo individual y en pequeños grupos “cara a cara” (2 a 6 personas) con empleo intensivo de equipos e instalaciones. Se caracterizan por ofrecer lugares con altas especificaciones de seguridad, mucha demanda de servicios de aseo y áreas importantes para el almacenamiento prolongado y la exhibición de proyectos pedagógicos y materiales especializados.

4.2.3.1 Ejemplos de estos ambientes son los laboratorios de ciencias, las aulas de tecnología y los talleres de artes plásticas. De acuerdo con las actividades que permiten llevar a cabo, pueden ser de diferentes áreas; véase la Tabla 4.

Tabla 4. Áreas para los ambientes C

Ambiente	Área (m ² /estudiante)
Laboratorio de Biología	2,2
Laboratorio de Física	2,2
Laboratorio de Química	2,2
Laboratorio integrado	2,3
Aula de tecnología	2,3 - 2,5
Taller de dibujo técnico y/o artístico	3,0
Taller de cerámica, escultura y modelado	3,5

4.2.3.2 En el cálculo de área de los laboratorios, especialmente de biología, no se incluyen espacios para instalaciones exteriores, tales como viveros, zoológicos, huertas, etc., que deben calcularse de manera adicional. Ambientes con capacidades menores de 40 estudiantes deben incrementar su área por estudiante a razón de 0,1 m² por cada diez estudiantes menos. (Así, un laboratorio integrado para 20 personas demandaría al menos 2,4 m² por estudiante). En los laboratorios se asumen para el cálculo, las áreas de las mesas de trabajo en grupo, área para un tutor, un tablero o monitor, un computador, áreas de almacenamiento y exposición de elementos y previsión para un cubículo de trabajo para un grupo reducido. Se tiene en cuenta el acceso y la ubicación de, al menos, una silla de ruedas a un puesto de trabajo en grupo.

Ambientes de aprendizaje - desde la distribución de áreas

5. REQUISITOS ESPECIALES DE ACCESIBILIDAD

- **5.1** Este capítulo indica las características ambientales con las cuales es necesario dotar a los distintos espacios que conforman las instalaciones escolares, para garantizar a sus usuarios unas condiciones básicas de accesibilidad
- **5.2** El diseño de las instalaciones escolares, en cuanto a accesibilidad, se rige íntegramente por las disposiciones contenidas en la Ley 12 de 1987, la Resolución número 14861 del 4 de octubre de 1985 del Ministerio de Salud y la Ley 361 del 7 de febrero de 1997.
- **Nota.** Las disposiciones de la Ley 12 de 1987 y la Resolución número 14861 del 4 de octubre de 1985 rigen a partir de
 - la fecha de su publicación para toda obra y edificación nueva, como también para toda modificación y ampliación de las
 - Existentes, que de acuerdo con la naturaleza o índole de la obra proyectada, a juicio de la autoridad que la aprueba o
 - autoriza, sea del caso aplicarlas (Para la aplicación progresiva de la accesibilidad en edificios existentes véase el Anexo C).
- La Ley 361 del 7 de febrero de 1997 **define que todas las construcciones públicas o privadas dispondrán de cuatro años**
- **para realizar las adecuaciones correspondientes a partir de la vigencia de esta Ley.**
- **5.3.3 Áreas libres**
 - **5.3.3.3** Los parqueaderos para minusválidos (a razón de uno por cada treinta puestos de parqueo) se deben ubicar en los sitios más cercanos a los accesos y deben estar señalizados tanto en pared como en piso (véase la NTC 4144).

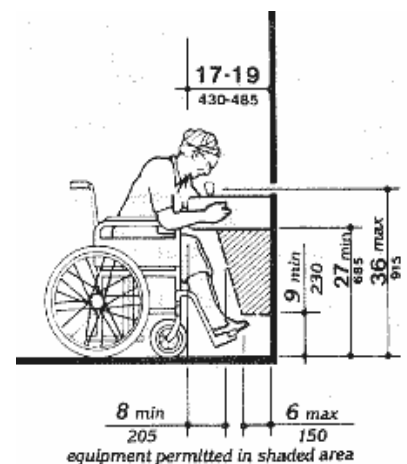

Ambientes de aprendizaje - desde la distribución de áreas

- **5.3.4 Ambientes interiores**
- Se contemplan disposiciones generales para el acondicionamiento adecuado de los ambientes de la instalación educativa disposiciones específicas para algunos de ellos, según su funcionamiento •
- Ley 9 de 1979
- Resolución 2400 de 1970
- Decreto 614 de 1984
- Resolución 1016 de 1989
- Guía técnica colombiana
- Decreto 1443 de 2014 sistema de la gestión de la seguridad y salud en el trabajo
- Decreto 723 de 2013 Afiliación a riesgos laborales para contratistas y trabajadores



AMBIENTE DE APRENDIZAJE CDT-ASTIN



AMBIENTE DE APRENDIZAJE CDT-ASTIN

